



**INSTITUTO ELECTORAL DE TAMAULIPAS  
CONSEJO MUNICIPAL ELECTORAL DE  
TAMPICO, TAM.**

**ACTA DE SESIÓN N° 3, EXTRAORDINARIA**

**EL PRESIDENTE:** Buenos días compañeras y compañeros Consejeros Electorales, representantes de los partidos políticos, sean todas y todos bienvenidos, nos encontramos reunidos en este recinto para llevar a cabo la Sesión No. 3, Extraordinaria de este Consejo Municipal Electoral de Tampico, Tam.; convocada para las 11:00 horas, del día 6 de marzo de 2021, de conformidad a lo que establece en los artículos 155, párrafo primero de la Ley Electoral del Estado de Tamaulipas, así como 167, numeral 1 del Reglamento de Elecciones del INE.

En este sentido y derivado de la pandemia ocasionada por el virus SARS-CoV2 (COVID-19), que afecta actualmente a nuestro Estado, se les solicita atentamente a todas y todos los presentes, atender puntualmente las medidas sanitarias recomendadas por las autoridades de salud correspondientes, entre otras, el uso de cubre bocas de manera obligatoria en todo momento, la aplicación de manera constante de gel antibacterial en las manos, que si bien se encuentra en la entrada, podrán portar consigo los de su uso personal; por otro lado, se evitará compartir artículos como los bolígrafos con los demás integrantes del Consejo; les comento que los acrílicos o mamparas que se encuentran sobre las mesas, es para evitar el contacto con la persona adyacente, y los cuales además cuentan con una ranura que facilitará el traslado de cualquier tipo de documento.

**EL PRESIDENTE:** Tomando en consideración que se encuentran presentes por primera vez, los CC. CARLOS ALBERTO CHUY VALENCIA, en su carácter de representante de suplente del Partido de la Revolución Democrática y OSCAR ALEXIS AYALA BLANCAS, en su carácter de representante suplente del Partido Movimiento Ciudadano; se le tomara la protesta de ley, de conformidad con el artículo 163 de la Ley Electoral de Tamaulipas, en ese sentido, les solicito a todos sean tan amables de ponerse de pie.

CC. CARLOS ALBERTO CHUY VALENCIA y OSCAR ALEXIS AYALA BLANCAS

¿Protestan ustedes guardar y hacer guardar la Constitución Política de los Estados Unidos Mexicanos, la Constitución Política del Estado de Tamaulipas, las



**INSTITUTO ELECTORAL DE TAMAULIPAS  
CONSEJO MUNICIPAL ELECTORAL DE  
TAMPICO, TAM.**

Leyes electorales que de ellas emanan, así como cumplir las normas contenidas en la legislación electoral y desempeñar leal y patrióticamente la función encomendada, en estricto apego a los principios de certeza, legalidad, independencia, imparcialidad, máxima publicidad, objetividad y paridad, mismos que rigen el ejercicio de la función electoral?

CC. CARLOS ALBERTO CHUY VALENCIA y OSCAR ALEXIS AYALA BLANCAS.  
Sí protesto.

**EL PRESIDENTE:** Si así lo hicieran que la sociedad se los premie y si no se los demande, muchas gracias.

**EL PRESIDENTE:** Una vez hecho lo anterior, le solicito al Secretario, realice el pase de lista de asistencia e informe si existe el quórum requerido.

**EL SECRETARIO:** Con gusto Consejero Presidente, me permito realizar el pase de lista.

C. JORGE ARTURO BLANCO GARCÍA  
CONSEJERO PRESIDENTE PRESENTE

C. ROGELIO TREVIÑO GONZÁLEZ  
SECRETARIO PRESENTE

CONSEJERAS Y CONSEJEROS ELECTORALES

C. BLANCA ESTELA DE LEÓN SOLIS PRESENTE

C. CARLOS BAUTISTA PONCE PRESENTE

C. MA. ISABEL HERNÁNDEZ BADILLO PRESENTE

C. ELÍAS HERNÁNDEZ JIMENEZ PRESENTE

REPRESENTANTES DE LOS PARTIDOS POLÍTICOS Y DE LAS Y LOS ASPIRANTES A  
CANDIDATURAS INDEPENDIENTES

C. ROSA ELENA SALAZAR FUENTES PRESENTE  
Partido Acción Nacional



**INSTITUTO ELECTORAL DE TAMAULIPAS  
CONSEJO MUNICIPAL ELECTORAL DE  
TAMPICO, TAM.**

C. VICTOR MANUEL PÉREZ ORTIZ Partido Revolucionario Institucional	AUSENTE		
C. CARLOS ALBERTO CHUY VALENCIA Partido de la Revolución Democrática	PRESENTE		
C. CARLOS DE JESÚS PANIAGUA ARIAS Partido Verde Ecologista de México	AUSENTE MOMENTO	POR	EL
C. MARTÍN CASTELLANOS CASTELAN Partido del Trabajo	PRESENTE		
C. OSCAR ALEXIS AYALA BLANCAS Partido Movimiento Ciudadano	PRESENTE		
C. JOSÉ MANUEL CÁRDENAS SOLORZANO Partido Movimiento Regeneración Nacional	PRESENTE		
C. VERÓNICA CANDIDO REYES Partido Encuentro Solidario	PRESENTE		
C. ENRIQUE MELENDEZ RODRÍGUEZ Partido Redes Sociales Progresistas	AUSENTE		
C. SHAZIA ANARKALI RASUL MAGAÑA Candidato Independiente Alfredo Santiago Lara	AUSENTE		

**EL SECRETARIO:** Consejero Presidente, le informo que se encuentran presentes 5 Consejeros y Consejeras Electorales y 6 representantes partidistas hasta este momento, por lo tanto se declara la existencia del quórum para llevar a cabo la presente sesión.

**EL PRESIDENTE:** Muchas gracias Secretario, una vez verificado el quórum requerido para el desarrollo de la sesión, se declara formalmente instalada; conforme al artículo 16, párrafo 1 del Reglamento de Sesiones del IETAM, le solicito al Secretario, sea tan amable de poner a consideración la dispensa de



**INSTITUTO ELECTORAL DE TAMAULIPAS  
CONSEJO MUNICIPAL ELECTORAL DE  
TAMPICO, TAM.**

lectura del Orden del Día, así como su contenido, en virtud de haberse circulado con anticipación.

**EL SECRETARIO:** Con gusto Consejero Presidente; esta Secretaría pone a consideración de las Consejeras y Consejeros Electorales, la dispensa de lectura del Orden del Día, así como también el contenido del mismo.

Por lo que de no haber observaciones, me permito someter a votación ambas cuestiones, solicitándoles quienes estén a favor, lo señalen levantando la mano.

Doy fe de su aprobación por 5 votos a favor de las Consejeras y Consejeros electorales presentes, respecto de la dispensa de lectura del Orden del Día, así como también sobre su contenido.

Aclarando que el texto del mismo formará parte integrante del acta de la presente sesión.

#### ORDEN DEL DÍA

1. Informe que rinde la Presidencia del Consejo Municipal Electoral de Tampico, respecto de las condiciones de equipamiento de la Bodega electoral, mecanismos de operación y medidas de seguridad para el Proceso Electoral Ordinaria 2020-2021.

**EL SECRETARIO:** Hago constar que siendo las 11:11 horas, se encuentra presente y se integra a la mesa de este Consejo Municipal Electoral, el C. CARLOS DE JESÚS PANIAGUA ARIAS, representante propietario del Partido Verde Ecologista de México, lo cual se asienta para hacerlo valer en la presente acta, es cuanto Consejero Presidente.

**EL PRESIDENTE:** Gracias Secretario, le solicito continúe con el desahogo de la sesión.

**EL SECRETARIO:** Previo a ello, y habida cuenta que los documentos motivos de esta sesión se hicieron del conocimiento de las y los integrantes de este Consejo



**INSTITUTO ELECTORAL DE TAMAULIPAS  
CONSEJO MUNICIPAL ELECTORAL DE  
TAMPICO, TAM.**

Municipal con la debida anticipación, conforme a lo dispuesto al artículo 16, párrafo 3 del Reglamento de Sesiones del Instituto Electoral de Tamaulipas, me permito solicitar su autorización para que esta Secretaría consulte si se dispensa la lectura de los documentos que se hicieron circular previamente, con el propósito de evitar la votación del permiso correspondiente en cada uno y así entrar directamente a la consideración de los asuntos.

**EL PRESIDENTE:** De no existir alguna objeción por parte de las y los integrantes de este pleno en cuanto a la propuesta que usted formula, le solicito se someta a aprobación de las Consejeras y los Consejeros Electorales, la propuesta de referencia.

**EL SECRETARIO:** Se somete a la aprobación de las consejeras y los consejeros de este Consejo Municipal, respecto de la dispensa la lectura de los documentos que se hicieron circular previamente; quienes se encuentren por la afirmativa, sírvase a manifestarlo levantando la mano.

Consejero Presidente, le informo que ha sido aprobada por 5 de votos la dispensa de la lectura de los documentos asuntos materia de esta sesión.

**EL PRESIDENTE:** Una vez hecho lo anterior, se solicita al Secretario, continuar con el Orden del Día relativo.

**EL SECRETARIO:** Con gusto Consejero Presidente. El primer punto del orden del día se refiere al Informe que rinde la Presidencia del Consejo Municipal Electoral de Tampico, respecto de las condiciones de equipamiento de la Bodega electoral, mecanismos de operación y medidas de seguridad para el Proceso Electoral Ordinaria 2020-2021.

**EL PRESIDENTE:** Gracias Secretario; en virtud de que el presente informe fue circulado con la debida anticipación, está a su consideración el presente punto, por si alguien desea hacer uso de la voz en primera ronda.

**C. MARTIN CASTELLANOS CASTELAN. Representante Partido del Trabajo. –** Solo para saber si vamos a pasar a ver las instalaciones de la Bodega Electoral.

**CONSEJERO PRESIDENTE. –** Si claro, vamos a pasar a ver las instalaciones.



**INSTITUTO ELECTORAL DE TAMAULIPAS  
CONSEJO MUNICIPAL ELECTORAL DE  
TAMPICO, TAM.**

**INFORME QUE RINDE LA PRESIDENCIA DEL CONSEJO MUNICIPAL ELECTORAL DE TAMPICO, RESPECTO DE LAS CONDICIONES DE EQUIPAMIENTO DE LA BODEGA ELECTORAL, MECANISMOS DE OPERACIÓN Y MEDIDAS DE SEGURIDAD PARA EL PROCESO ELECTORAL ORDINARIO 2020-2021.**

**Marco Normativo**

De conformidad con el artículo 261, párrafo tercero, fracción I de la Ley Electoral del Estado de Tamaulipas, señala que los consejos correspondientes del IETAM deberán designar, con la oportunidad debida, el lugar que ocupará la bodega electoral para el resguardo de la documentación electoral de las elecciones, conforme a los lineamientos y normatividad aplicable.

Por su parte, el artículo 167, numeral 1 del Reglamento de Elecciones del Instituto Nacional Electoral establece que la presidencia de cada órgano competente del OPL en sesión que celebren a más tardar en el mes de marzo del año de la respectiva elección, o en el caso de los órganos competentes del OPL, treinta días después de su instalación, informará a su respectivo consejo, las condiciones de equipamiento de la bodega electoral, mecanismos de operación y medidas de seguridad.

Asimismo, en el Anexo 5 del Reglamento de Elecciones, se establecen las directrices para el acondicionamiento y equipamiento que deben de tener las bodegas electorales.

**Requisitos del espacio de bodega**

El Anexo 5 del citado Reglamento establece una serie de condiciones de equipamiento y ubicación que el espacio propuesto como bodega debe de cubrir; dentro de las disposiciones señaladas se encuentran los siguientes:

- a) Estar alejada y evitar colindancias con fuentes potenciales de incendios o explosiones, como gasolineras, gaseras, gasoductos, fábricas o bodegas de veladoras, cartón, papel, colchones, productos químicos inflamables, etc.



**INSTITUTO ELECTORAL DE TAMAULIPAS  
CONSEJO MUNICIPAL ELECTORAL DE  
TAMPICO, TAM.**

- b) Estar retirada de cuerpos de agua que pudieran tener una creciente por exceso de lluvias, como son los ríos, presas y lagunas.
- c) Estar provista de un buen sistema de drenaje, dentro del inmueble y en la vía pública.
- d) Contar con un nivel de piso por arriba del nivel del piso exterior, lo que reducirá riesgos en caso de inundación.

**Determinación de los espacios de bodega electoral**

Para la determinación del espacio que ocupará la bodega electoral, se consideró que en este municipio se tiene una proyección de instalar **441** casillas, con base en la información proporcionada por la Dirección Ejecutiva de Organización y Logística Electoral del IETAM a este Consejo, misma que fue remitida por la Junta Local Ejecutiva del INE en Tamaulipas. Asimismo, este Consejo Municipal, deberá llevar a cabo la integración de los paquetes electorales de las elecciones de diputaciones locales y ayuntamientos, por lo cual se resguardarán en un primer momento 882 paquetes electorales de ambas elecciones previo a la entrega de los mismos a las presidencias de mesa directiva de casilla. A la conclusión de la jornada electoral, únicamente se resguardarán en la bodega electoral, 441 paquetes, correspondientes a la elección de ayuntamiento.

Por lo anterior, con la finalidad de resguardar 882 (ochocientos ochenta y dos) paquetes electorales, se requieren 45 anaqueles, en razón de 20 paquetes electorales por anaquel. Tomando en consideración que, para el resguardo y manejo de los paquetes electorales, se requiere 1.0 m<sup>2</sup> por anaquel, el espacio mínimo que deberá tener la bodega electoral es de 45.0 m<sup>2</sup>.

Es por ello que, se propone como espacio destinado a la bodega electoral el ubicado en 3 (tres) espacios que conforman 3 (tres) habitaciones en la planta alta, las cuales tienen las siguientes áreas:

- Espacio 1: 20.0 m<sup>2</sup>
- Espacio 2: 15.0 m<sup>2</sup>
- Espacio 3: 11.5 m<sup>2</sup>



**INSTITUTO ELECTORAL DE TAMAULIPAS  
CONSEJO MUNICIPAL ELECTORAL DE  
TAMPICO, TAM.**

Adicionalmente en las instalaciones que alberga este Consejo, se está destinando un espacio de **122.4m<sup>2</sup>** para que se resguarde el material electoral que habrá de ser utilizado en las casillas el día de la jornada electoral.

En atención a lo establecido en la norma, esta Presidencia en fecha del 27 de febrero del año en curso se llenó el cuestionario para verificar las condiciones de los espacios propuestos para bodega electoral, mismo que se remitió a la Dirección Ejecutiva de Organización y Logística Electoral del IETAM.

A continuación, se presenta el croquis del Consejo Municipal, señalando el espacio en el cual se instalarán las bodegas electorales:

**Croquis**

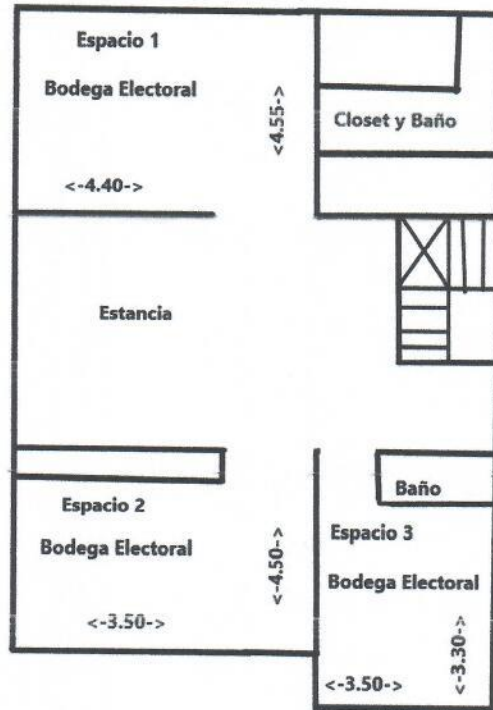





**INSTITUTO ELECTORAL DE TAMAULIPAS  
CONSEJO MUNICIPAL ELECTORAL DE  
TAMPICO, TAM.**

**Condiciones de los espacios que ocuparán las bodegas electorales**

De conformidad con el Anexo 5 del Reglamento de Elecciones del INE, se precisa que las condiciones en las cuales se encuentra el espacio destinado para la bodega electoral son las siguientes:

- Con relación a las instalaciones y espacios de las mismas, tal y como se ha visto en el croquis se cuenta con el suficiente espacio para el manejo y almacenamiento de los documentos electorales, tiene una apropiada ubicación y se encuentra alejada de fuentes potenciales de incendios o explosiones, asimismo se destaca que dicha bodega se encuentra alejada de cuerpos de agua, tales como ríos, presas y lagunas, tiene un buen sistema de drenaje dentro del inmueble que la ocupa.
- El piso de las bodegas electorales está libre de grietas, por lo que se encuentra en buen estado de funcionalidad.
- Respecto al cableado de las instalaciones, este se encuentra en buen estado. Las cajas de conexión se encuentran con tapa metálica de protección permanente bien acoplada, y los contactos se encuentran en buen estado, por lo que las instalaciones eléctricas son seguras.
- El techo de las bodegas electorales es de destacar que se encuentran en buen estado, libre de fisuras, goteos, humedad y/o desprendimientos de materiales. Asimismo, se informa que éste se encuentra debidamente impermeabilizado.
- Cabe mencionar que el drenaje funciona correctamente, asimismo, no se detectan muestras de humedad.
- En los muros de las bodegas electorales no presentan muestra de filtraciones de agua o de cualquier otro líquido, además de encontrarse debidamente pintados y libres de salinidad.
- Con relación a las instalaciones sanitarias en el espacio 1 son funcionales, se cuenta con 1 baño, en los lavabos no se detectan fallas. Asimismo, el tinaco se encuentra libre de contaminantes u obstrucciones.
- No se considera necesario la limpieza del drenaje, ya que funciona de manera adecuada.



**INSTITUTO ELECTORAL DE TAMAULIPAS  
CONSEJO MUNICIPAL ELECTORAL DE  
TAMPICO, TAM.**

- Sólo existe un acceso a cada bodega electoral y las chapas y cerraduras se encuentran en buen estado.

Con la finalidad de mostrar cómo se encuentra actualmente las instalaciones de este Consejo que se designaron como bodegas electorales, enseguida se presenta una muestra fotográfica del estado actual en que se encuentra:

**ESPACIO 1:**



**ESPACIO 2:**





**INSTITUTO ELECTORAL DE TAMAULIPAS  
CONSEJO MUNICIPAL ELECTORAL DE  
TAMPICO, TAM.**

**ESPACIO 3:**



**Adecuaciones al espacio de bodega**

Además, conforme lo establece el Anexo 5 del Reglamento, se realizó un el diagnóstico en lo relativo a las condiciones que guarda el espacio de bodega electoral, respecto a los techos, drenaje pluvial, instalaciones sanitarias, ventanas, muros, cerraduras y pisos del espacio propuesto, tras lo cual se propuso a la DEOLE las adecuaciones siguientes.

- Adecuación 1. La clausura de ventanas se realizará con una hoja madera denominada (**tripplay**), para una mejor protección a los espacios físicos al interior de las bodegas electorales.
- Adecuación 2. Se colocarán una lámpara fluorescente de los focos de flujo luminoso de 65 watts en cada una de las bodegas.
- Adecuación 3. Se colocarán candados a las puertas de accesos de las bodegas electorales.

Cabe señalar que, en base a la información proporcionada a la DEOLE, será esa Dirección quien determine las adecuaciones que deberán realizarse al espacio que ocupará la bodega electoral.



**INSTITUTO ELECTORAL DE TAMAULIPAS  
CONSEJO MUNICIPAL ELECTORAL DE  
TAMPICO, TAM.**

**Equipamiento de bodega**

Respecto del equipamiento de la bodega electoral, y de conformidad con lo establecido en el Anexo 5 del Reglamento de Elecciones, se cuenta con lo siguiente:

- La bodega está equipada con 1 extintor de fuego, con carga vigente de polvo químico ABC de 6 a 9 kg., el cual se encuentra instalado a un costado de la puerta de acceso, así como detector de humo en su interior.
- Se cuenta con 1 lámpara de emergencia al interior de la bodega electoral, misma que se encuentra conectada permanentemente a la corriente eléctrica.
- Se cuenta con las señalizaciones para cubrir la ruta de evacuación, además se tienen señalizaciones de no fumar. Esto con la intención de tener bien identificadas las zonas.

**Medidas de seguridad**

Las reglas para la recepción y almacenamiento de la documentación y materiales electorales están previstas en los artículos 171, 172, 173 y 174 del Reglamento de Elecciones, que establece lo siguiente:

- Para efecto de la entrega-recepción de las boletas y demás documentación electoral que llegará custodiada, la Presidencia del Consejo Municipal, como responsable directo del acto, preverá lo necesario a fin de convocar a los demás integrantes del Consejo para garantizar su presencia en dicho evento; también se girará invitación a los integrantes de los Consejos Local y Distritales del INE y del Consejo General del IETAM, así como a medios de comunicación.
- La Presidencia del Consejo Municipal, será responsable de coordinar el operativo para el almacenamiento, considerando que el personal autorizado para acceder a la bodega electoral recibirá de los estibadores las cajas con la documentación y materiales electorales para acomodarlas en anaqueles dentro de la bodega. De lo anterior se llevará un control estricto numerando cada una de las cajas y sobres de acuerdo a la documentación que contengan.



**INSTITUTO ELECTORAL DE TAMAULIPAS  
CONSEJO MUNICIPAL ELECTORAL DE  
TAMPICO, TAM.**

- Una vez concluidas las tareas de almacenamiento de las boletas y demás documentación electoral y, en su caso, materiales electorales, quienes integren el Consejo respectivo acompañarán a la Presidencia, quien bajo su responsabilidad, asegurará la integridad de las bodegas, disponiendo que sean selladas las puertas de acceso a la misma ante la presencia de consejeras y consejeros electorales, representaciones de los partidos políticos y, en su caso, de candidaturas independientes.
- Para efecto de lo anterior, se colocarán fajillas de papel a las que se les estampará el sello del Consejo Municipal respectivo, las firmas de la Presidencia del Consejo, Consejeras y consejeros electorales y de las representaciones de los partidos políticos y, en su caso, de candidaturas independientes que solicitaran hacerlo, quienes podrán observar en todos los casos que se abra o cierre la bodega, el retiro de sellos y posterior sellado de las puertas de acceso, y estampar sus firmas en los sellos que se coloquen, pudiéndose documentar dicho proceso por parte de las representaciones de los partidos políticos o de candidaturas independientes a través de los medios técnicos que estimen pertinentes.
- Del acto de recepción descrito en párrafos anteriores, se levantará acta circunstanciada en la que consten el número de cajas y sobres, así como las condiciones en que se reciben, de la cual se proporcionará copia simple a los integrantes del Consejo General.
- La Presidencia del Consejo Municipal llevará una bitácora sobre la apertura de las bodegas, en la que se asentará la información relativa a la fecha, hora, motivo de la apertura, presencia de consejeras y consejeros electorales, representaciones de los partidos políticos y de candidaturas independientes, en su caso, así como fecha y hora del cierre de la misma. Dicho control se llevará a partir de la recepción de las boletas y documentación hasta la clausura del Consejo. El control y resguardo de la bitácora estará a cargo de la propia Presidencia del Consejo. Se usará el formato de bitácora contenida en el Anexo 5 del Reglamento.
- La Presidencia del Consejo Municipal será la responsable que en todos los casos que se abra o cierre la bodega para realizar las labores que la normatividad señala, en especial lo establecido en los artículos 171, 172 y 173 del Reglamento, se convoque a los Consejeras y Consejeros electorales y a las representaciones de los partidos políticos y, en su caso, de candidaturas independientes, para presenciar la apertura y el nuevo cierre de las puertas de acceso a la bodega, así como para estampar sus



**INSTITUTO ELECTORAL DE TAMAULIPAS  
CONSEJO MUNICIPAL ELECTORAL DE  
TAMPICO, TAM.**

firmas en los cintillos que se coloquen, si así lo desean, dejando constancia por escrito en la respectiva bitácora.

**EL PRESIDENTE:** De no ser así, le solicito Secretario continúe con el siguiente punto enlistado en el orden del día.

**EL SECRETARIO:** Consejero Presidente, le informo que han sido agotados los puntos enlistados en el orden del día.

**EL PRESIDENTE:** Muchas gracias Secretario. Una vez agotados todos los puntos del orden del día, se clausura la presente sesión, siendo las 11:15 horas de este 6 de marzo de 2021, declarándose válidos los acuerdos y actos aquí adoptados. Por su atención muchas gracias.

ASÍ LO APROBARON CON 5 VOTOS A FAVOR DE LAS CONSEJERAS Y LOS CONSEJEROS ELECTORALES PRESENTES DEL CONSEJO MUNICIPAL ELECTORAL DE TAMPICO TAM.; EN SESIÓN No. 4, ORDINARIA DE FECHA DE 20 DE MARZO DEL 2020, C. JORGE ARTURO BLANCO GARCÍA, BLANCA ESTELA DE LEÓN SOLÍS, CARLOS BAUTISTA PONCE, MA. ISABEL HERNÁNDEZ BADILLO Y ELÍAS HERNÁNDEZ JÍMENEZ, ANTE LA PRESENCIA DE LOS REPRESENTANTES DE LOS PARTIDOS POLÍTICOS ASISTENTES, POR LO QUE CON FUNDAMENTO EN EL ARTÍCULO 112, FRACCIÓN XIV APLICADO DE MANERA ANÁLOGA DE LA LEY ELECTORAL DEL ESTADO DE TAMAULIPAS, EN FÉ DE VERDAD Y PARA CONSTANCIA LEGAL FIRMAN EL PRESENTE PROVEÍDO EL C. JORGE ARTURO BALNCO GARCÍA, CONSEJERO PRESIDENTE Y EL C. ROGELIO TREVIÑO GONZÁLEZ, SECRETARIO DEL CONSEJO MUNICIPAL ELECTORAL DE TAMPICO, TAMAULIPAS. DOY FE. -----

  
**C. JORGE ARTURO BLANCO GARCÍA  
PRESIDENTE DE CONSEJO**

  
**C. ROGELIO TREVIÑO GONZÁLEZ  
SECRETARIO DE CONSEJO**

